

# ひだかしんきん 地区内経済概況



\*\*\*\*\* 目 次 \*\*\*\*\*

業種別総括 ..... 令和 5年10月

概 況	.....	1
漁業・水産加工業	.....	2
農業・軽種馬生産業	.....	3
建設業	.....	3
木材・製材業	.....	4
卸・小売業・観光	.....	4
倒産・雇用状況	.....	5
その他	.....	5
指 標	.....	6~7
トピッ ク	.....	8
インフォメーション	.....	9

# 概況

令和5年10月

## 〔漁業〕

- 10月31日時点の秋サケ定置網漁が大不漁となっている。地区別では「庶野」が前年同期の42.5%の65.6ト、「えりも町」が20.5%の13.8ト、「様似」が25.4%の34.9ト、「浦河」が35.5%の43.0ト、「静内」が24.5%の62.3ト、「新冠」が18.9%の34.5トと、前年同期を大きく下回っている。

## 〔農業・軽種馬生産業〕

- 炭素の排出を防ぐ効果がある「バイオ炭」を農地の土壌改良材として活用する取り組みが新ひだか町内で進んでいる。町や静内農業高校などが花のデルフィニウムと町特産品ミニトマトの栽培で試験的に実施したところ、バイオ炭の畑で育てた花の生育状況が良好だと確認された。
- 日高軽種馬農協主催のサラブレッド1歳馬の競り市「オータムセール」が17日、北海道市場で2日間の日程を終えた。売却総額は昨年比1.6%増の13億1,241万円。これで年5回開かれる競りが全て終わり、年間の売却総額は187億6,347万円に上り、5年連続で過去最高を更新した。

## 〔建設〕

- 町発注工事(新ひだか～広尾地区)の月中発注額は2億9,100万円で、前年を1億2,100万円上回った。
- 日高管内における国・道・町発注公共工事の月中請負金額(北海道建設業信用保証株の保証請負金額)は9億8,100万円で前年を1億1,300万円下回った。
- 10月の建築確認申請件数(新ひだか～広尾地区)は、3件で、前年を1件上回った。

## 〔小売業・飲食業〕

- 新ひだか町の静内農業高2年の田辺美羽さんと山田美槻さんが考案したイチゴのパフェが、23日から全道のセイコーマートで2週間販売された。三笠市で開かれた道内高校生の洋菓子コンテスト「ハイスクールパティシエロワイヤル」で上位4作品に選ばれ、販売が決まった。

## 〔観光・その他〕

- ノルウェー・オスロ市から「サンタランド」の認定を受けている広尾町の大丸山森林公園で28日、恒例のツリー一点灯式が開かれた。サンタの家周辺に設置された15万球のイルミネーションと1万個の木製ランタンは来年1月3日まで点灯し、クリスマスシーズンを盛り上げる。

## 〔雇用〕

- 10月の浦河地区と全道の月間有効求人倍率は、浦河地区、全道ともに前年を下回った。

## 〔総括〕

建設業の月中請負金額(北海道建設業信用保証株の保証金額)は、前年を1億1,300万円下回り、町発注工事は前年を1億2,100万円上回った。漁業の漁獲量は前年を3,556ト下回り、漁獲金額は前年を1億200万円上回った。漁獲量では、底曳き網漁、ツブ漁が大幅に増加、定置網漁、タラ・スケソウ漁、イワシ漁が大幅に減少した。漁獲金額では、定置網漁が大幅に減少している。秋鮭の10月末現在の漁獲量は、日高管内全体で388トと前年比27.4%、漁獲金額は3億3,677万円で、同27.6%と壊滅的な状況となっており、漁業関係者や水産加工会社、小売店に大きな影響が出ている。また、秋鮭はふるさと納税の返礼品にも関連商品が多く、返礼品の品薄が懸念される。飲食業は、コロナウイルスの影響はほぼ無くなり、売上は回復傾向にあるものの、一部では人手不足での人員確保難やコロナ資金の返済が始まる事業者も多く、厳しい状況が続いている。個人消費は、主要食品メーカーにおける飲食料品4,634品目の値上げが実施され、個人の家計費は物価高騰の影響で厳しさを増し、主力産業の漁業の低迷等もあり、総体的に買い控え感が強く、消費者の購買意欲は低く、停滞感が窺える。

# 漁業・水産加工業

〔沿岸漁業〕 カレイ、タコ漁等。〔沖合い漁業〕 サケ、ツブ、キンキ、カニ、イワシ漁等。

総漁獲量29,798<sup>ト</sup>・総漁獲額34億5,700万円(前年同月比3,556<sup>ト</sup>減・1億200万円増)。

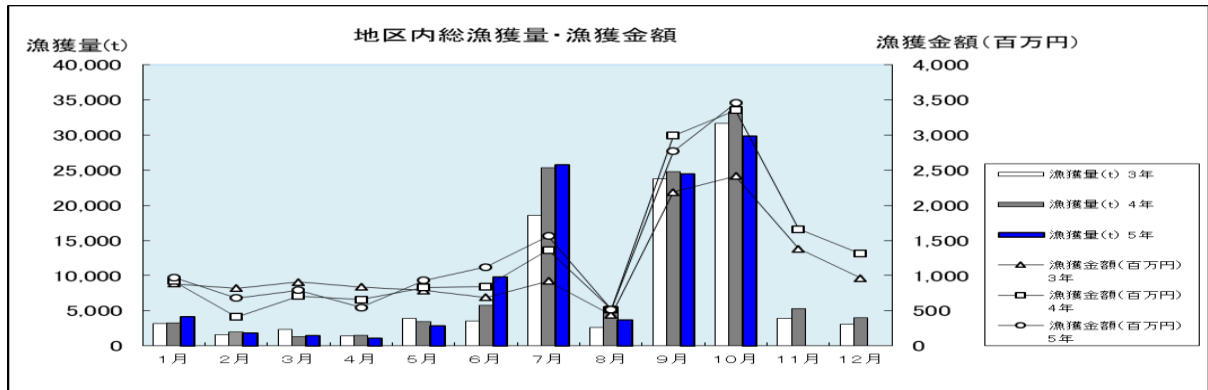

底曳網漁	1,156 t	303百万円	(前年同期比)	418 t 増	42百万円 増
定置網漁	720 t	340百万円	(前年同月比)	526 t 減	479百万円 減
カレイ漁	74 t	19百万円	(前年同月比)	13 t 減	6百万円 減
タコ漁	62 t	64百万円	(前年同月比)	41 t 増	45百万円 増
ツブ漁	131 t	21百万円	(前年同月比)	119 t 増	17百万円 増
タラ・スケソウ漁	120 t	57百万円	(前年同月比)	169 t 減	40百万円 減
サンマ漁	58 t	32百万円	(前年同月比)	28 t 減	10百万円 減
ブリ漁	34 t	11百万円	(前年同月比)	3 t 増	1百万円 減
サバ漁	86 t	56百万円	(前年同月比)	30 t 増	71百万円 減
昆布	239 t	395百万円	(前月同月比)	12 t 増	21百万円 増
イワシ漁	26,867 t	2,044百万円	(前月同月比)	3,494 t 減	611百万円 増
その他	251 t	115百万円	(前月同月比)	51 t 増	27百万円 減

- 日高海区漁業調整委員会が10月31日現在でまとめた日高沿岸の秋サケ定置網漁の漁獲速報によると、全体の水揚げ量が前年同期比の3割弱、金額も3割弱と低調。特にえりもから浦河の東部海域が不振で、前年同期の2割～3割程度となっている。日高管内全体の漁獲量は388.5<sup>ト</sup>(前年同期1,418.1<sup>ト</sup>)、12万4,424匹(同44万3,269匹)。金額は3億3,677万円(同12億2,050万円)。1匹当たりの重量は前年の3.20<sup>キ</sup>から3.12<sup>キ</sup>と魚体はわずかに小さくなり、1<sup>キ</sup>当たりの単価は前年同期の861円から867円に増額している。過去5年平均と比べると、えりも岬以東の水揚げ量は約2割。そのうちえりも町漁港沖合は10.1%(金額12.0%)と低調。日高沿岸全体の漁獲重量も14.3%(金額17.0%)で、漁獲量、金額とも5年平均を上回っている地区はない。

令和5年度日高沿岸秋サケ定置網漁の漁獲速報(累計:10月31日現在)

地区	漁獲量(kg)	前年量(kg)	前年比(%)	漁獲金額(千円)	前年金額(千円)	前年比(%)
えりも・庶野	87,593	279,622	31.3	74,912	248,592	30.1
冬島・様以	51,259	196,872	26.0	45,722	180,753	25.2
浦河・荻伏	94,204	268,607	35.0	88,266	252,243	34.9
三石・静内	97,229	387,277	25.1	80,672	312,469	25.8
新冠・門別	58,263	285,771	20.3	47,206	226,448	20.8
合計	388,548	1,418,149	27.3	336,778	1,220,505	27.5

(対象は新ひだか、浦河、様以、えりも、広尾の各地区) (「t」はトンを表しています)

# 農業・軽種馬生産業

## 〔軽種馬生産業〕

- 競走馬を生産しているノーザンファーム(安平)のサラブレッド当歳(0歳)馬や繁殖牝馬が売りに出される競り市「ミックスセール」が24日、ノーザンホースパークで行われた。上場された109頭のうち、104頭が落札されて、落札総額は22億7,050万円だった。2019年に「繁殖牝馬セール」として始まり、毎夏行われている「セレクトセール」以外にも購入できる機会を増やす目的で、昨年から当歳馬も加えている。上場された当歳馬44頭は全て落札された。最高額は牡馬の「パシオンルージュの2023」の8,400万円だった。当歳馬の落札総額は15億2,800万円だった。繁殖牝馬は、種付けされた「受胎馬」や妊娠していない「未供用馬」の計65頭が上場された。落札率は92.3%。最高額は「ミアマンテ」(6歳、受胎馬)の6,200万円だった。繁殖牝馬の落札総額は、7億4,250万円となった。
- 競走馬の総合商社ジェイエス(静内本町1)主催の「秋季繁殖馬セール」が25日、北海道市場で開かれた。セールには181頭が上場し、前年比28頭減の131頭を売却。売却総額は税込7億2,695万円で前年比2億5,806万円の減、売却率は72.38%で同9.58%減少した。上場馬は管内の生産牧場を中心に購入され、受胎馬は112頭(上場147頭)で売却率76.19%、空胎馬が19頭(上場34頭)で同55.88%。最高額取引馬は、ラブリーデイを受胎するフライングレディ(父ディープリンパクト、母ピンクカメオ)の4,510万円。金子真人ホールディングスが販売し、コスモビューファームが購入した。ほか1千万円を超える高額落札馬は12頭を数えた。

## 〔農業〕

- 新ひだか町静内地区で収穫された新米の等級検査が、静内農協の豊畑米検査場で行われている。今年は暑さの影響で品質が心配されたが、初日に検査した全量が高品質を示す1等米だった。検査員が「穀刺」という道具を使って米袋から少量の米粒を抜き取り、目視で色や形を確かめ、機械で水分量やタンパク質の含有量を測定して1等米と判定した。出荷は今月8日から始め、出荷量は約450トンを見込み、しずない農協のブランド米「万馬券」は80トンを目指す。

## 〔花き栽培〕

- 10月の花き出荷実績は、82万本、金額1億3,936万円(前年70万本、1億768万円)。

# 建設業

## 〔公共工事〕

- 日高管内の国・道・町発注公共工事の月中請負金額(北海道建設業信用保証株の保証請負金額)は、9億8,100万円で、前年同月比1億1,300万円減少した。

## 〔町発注工事・建築確認申請〕 (令和5年10月)

	工 事 件 数				金 額 (百万円)				確認申請件数
	土 木	建 築	その他	計	土 木	建 築	その他	計	
新ひだか町	1	0	4	5	32	0	57	89	0
浦河町	2	3	6	11	9	97	20	126	0
様似町	0	0	0	0	0	0	0	0	0
えりも町	1	5	2	8	5	59	9	73	1
広尾町	1	0	0	1	3	0	0	3	2
計	5	8	12	25	49	156	86	291	3

- 町発注工事(新ひだか～広尾地区)は2億9,100万円となった(前年同月1億7,000万円)。工事発注状況を見ると、前年同月比では、件数は4件上回り、金額は1億2,100万円上回った。
- 10月中受付の建築確認申請件数(新ひだか～広尾地区)は3件で、前年を1件上回った。

# 木材・製材業

## 〔木 材〕

- ・チップ材の出荷状況(広尾地区)は、数量が410ト(前年522ト)で前年比21.5%の減少。出荷金額は921万円(同1,098万円)で前年比16.1%の減少。

## 〔製 材〕

- ・建材(様似地区)10月の受注は前年並みとなった。プレカット材は受注なく生産を停止している。

# 卸・小売業・観光

## 〔卸売業〕

- ・野菜は、道内産の、ダイコン、ニンジン、ハクサイ、キャベツ、ホウレン草、ネギ等。本州産は、ニラ、レタス、キュウリ、ナス、サツマイモ等が出荷されている。果物は、道内産のリンゴ、本州産のミカン、カキ、ブドウとなっている。今夏の猛暑の影響で、野菜の値段が高騰している。

## 〔小売業・飲食業〕

- ・今年で開業11年を迎える新冠町のラーメン店「らーめん 喜一郎」(東町)は、町内外から年間3万人以上が足を運ぶ日高管内屈指の人気店。豚骨ベースのくせになる味を求めて行列ができ、昼時は10台分の駐車場が各地のナンバーの車でいっぱいになる。今年はハワイや札幌でのイベントにも出店し、多くの来場者でにぎわった。店主は、地元出身の松本健一さん(45)。豚骨を使った独自のスープが多くの人に受け入れられている。一番人気はみそ味、特徴がありすぎても飽きられるので、毎日食べても飽きないラーメンを目指している。今年4度目となる9月の「2023 さっぽろオータムフェスト」に出店、また、ハワイ・ホノルルでは、日本のラーメン店が集まるイベントにも参加している。国道235号沿いの店は午前10時～午後3時と平日は午後6時～7時半に営業。日曜祝日は休み。

## 〔観光・その他〕

- ・えりもの秋を彩る「第42回えりも海と山の幸フェスティバル」が1日、スポーツ公園運動広場で開かれ、町内外から3,500人が来場して、サケつかみ捕りや郷土芸能、餅まき大会、食べ歩き、特産品購入などで秋晴れの1日を楽しんだ。高校生カフェでは、日高信用金庫がえりも高校の「風極プロジェクト同好会」が実施する地元産食材を使った商品開発を支援し、えりも食品の「しぐれ昆布」のパッケージ改良を、町在住の大場智仁グラフィックデザイナーの協力で完成した2種類のパッケージで販売。日高信用金庫えりも支店の扇谷芳憲支店長も店頭に立って販売した。メインのサケつかみ捕りには、500人の抽選を突破した100人が挑戦。約70平方メートルのいけす内を元気に逃げ回るサケに悪戦苦闘しながらつかみ捕って満面の笑み。サケは海水温の上昇などで不漁が続いているが、日高さけ・ます増殖事業協会の支援で実現した。
- ・えりも町は、えりもの緑化事業を題材とした映画「北の流氷(仮題)」に出演するボランティアエキストラを募集している。人数の制限はない。同映画は、えりも町をメイン舞台に浦河、様似、広尾の4町でロケが行われる。浦河町出身の田中光敏監督がメガホンを取り、小松江里子さんが脚本を手掛ける。昭和20年代のえりも岬海岸は“えりも砂漠”と呼ばれるほど荒廃が進み、周辺の自然環境も悪化したことから、28年から本格的な緑化事業が始まった。この緑化事業は「えりも式緑化工法」を生み出すなど、地元漁師をはじめ関係者の地道な努力によって緑豊かな森林が蘇りつつあり、令和5年度は70周年の年にあたる。老若男女、年齢を問わないが、高校生を含む18歳未満は登録に加えて、保護者の同意が必要。町ホームページから「登録及び参加同意書」をダウンロードし、必要事項を記入し、映画「北の流氷」(仮題)製作準備委員会事務局へ郵送する。

# 倒産・雇用状況

## 〔管内の倒産〕

- 当金庫管内(新冠町～えりも町)の倒産は、0件(前年同月0件)、負債総額ゼロ、(同ゼロ)。  
当金庫管内を含む苫小牧管内の倒産は、3件(前年同月1件)、負債総額5億6,800万円(同5,500万円)。

## 〔道内の倒産〕

- 北海道の倒産件数は28件(前年同月20件)、負債総額は40億9,900万円(同35億5,700万円)、倒産件数は前月比13件増加、前年比8件の増加となった。

## 〔全国の倒産〕

- 全国の倒産件数は793件(前年同月596件)、負債総額は3,080億1,000万円(同869億9,500万円)。  
倒産件数は前月比73件増加、前年比で197件の増加となった。(東京商エリサーチ)

## 〔雇 用〕

- 10月の浦河地区の月間有効求人倍率は1.39倍で、前年比0.41ポイント下降、前月比0.13ポイント下降した。有効求人数は892人で前年比140人の減少、前月比で55人の減少となった。有効求職者数は642人で前年比70人の増加、前月比で19人の増加となった。全道の月間有効求人倍率は1.02倍で、前年比0.14ポイント下降、前月比0.01ポイントの上昇となった。

# その他

## 管内生産馬 中央競馬重賞レース勝馬

10 / 8	第74回 毎日王冠 エルトンバローズ 号	(G II) (浦河町 桑田牧場 殿生産)
10 / 9	第58回 京都大賞典 プラダリア 号	(G II) (新冠町 オリエン特牧場 殿生産)
10 / 15	第25回 東京ハイジャンプ マイネルグロン 号	(J・G II) (新冠町 ビッグレッドファーム 殿生産)
10 / 28	第66回 スワンステークス ウイングレイテスト 号	(G II) (新冠町 コスモビューファーム 殿生産)

## 北海道市場オートムセール年度別成績表

(税別)

年次	上場頭数	売却頭数	売却率	総売上額	最高価格	平均価格	
2019	432	320	74.1	930,700,000	20,000,000	2,908,437	
2020	466	365	78.3	1,145,400,000	11,000,000	3,138,082	
2021	457	348	76.1	1,153,600,000	23,000,000	3,314,942	
2022	426	329	77.2	1,174,300,000	16,000,000	3,569,301	
2023	牡	201	159	79.1	607,400,000	17,000,000	3,820,126
	めす	234	171	73.1	585,700,000	18,000,000	3,425,146
	合計	435	330	75.9	1,193,100,000	18,000,000	3,615,455

(注) 調査区域：浦河地区、新ひだか町静内地区及び三石地区、新冠地区、様似地区、えりも地区、広尾地区

## 《指 標》

### 1 営業区域の人口・世帯数動向 (令和5年10月末現在) (単位:人)

町 村 名	人 口			世 帯		
	人 数	前年同月比	前月比	世 帯 数	前年同月比	前月比
平 取 町	4,566	-61	-30	2,431	1	-23
日 高 町	10,653	-323	-23	5,863	-105	-21
新 冠 町	5,164	-42	-9	2,819	34	0
新ひだか町	20,635	-467	-36	11,358	-105	-20
浦 河 町	11,461	-244	-24	6,647	-57	-14
様 似 町	3,926	-91	-3	2,091	-12	4
え り も 町	4,203	-120	-7	2,026	-44	-5
日高地区合計	60,608	-1,348	-132	33,235	-288	-79
広 尾 町	6,057	-194	-1	3,184	-59	-10
大 樹 町	5,378	-55	-24	2,832	45	-13
日高・十勝地区合計	72,043	-1,597	-157	39,251	-302	-102
札 幌 市	1,958,048	-3,206	-151	1,104,879	7,621	565
江 別 市	118,796	-524	20	59,639	179	73
石 狩 市	57,755	-253	-5	28,656	222	12
北 広 島 市	56,910	-560	-40	28,276	71	19
恵 庭 市	70,400	88	13	35,504	583	51
千 歳 市	98,074	381	59	52,252	775	71
石狩地区合計	2,359,983	-4,074	-104	1,309,206	9,451	791
苫 小 牧 市	167,106	-1,398	-37	91,140	198	77
厚 真 町	4,315	-81	-5	2,123	-14	-2
む か わ 町	7,376	-200	-61	4,033	-55	-58
胆振地区合計	178,797	-1,679	-103	97,296	129	17
営業区域合計	2,610,823	-7,350	-364	1,445,753	9,278	706

注: 日高町の人口数に外国人登録者数は含まれていません。

(資料出所:各市町村)

### 2 労働需給状況(令和5年10月)

	浦河職安	全 道	前年同月比		前月比	
月間有効求人数	892	85,927	-140	-9,653	-55	717
月間有効求職者数	642	84,332	70	1,626	19	-36
月間有効求人倍率	1.39	1.02	-0.41	-0.14	-0.13	0.01

(資料出所:北海道労働局)

### 3 企業倒産状況(令和5年10月)

(単位:件、百万円)

	件 数	金 額	前年同月比(件数)	前年同月比(金額)	業 種	地 区
苫小牧管内	3	568	2	513		
うち新冠町~えりも町	0	0	0	0		
北 海 道	28	4,099	8	542		
全 国	793	308,010	197	221,015		

(資料出所:東京商工リサーチ)



#### 4 浦河町・新ひだか町 金融機関預金・貸出金残高(令和5年10月末)

(単位：百万円、%)

預 金			貸 出 金		
残 高	前年同月比	前 月 比	残 高	前年同月比	前 月 比
182,408	2.12	-1.73	58,750	-1.90	-0.98

(資料出所:浦河・静内金融協会)

#### 5 町発注工事 (令和5年10月)

(単位：百万円)

	10月		累 計		前年同月		前年同月累計	
	件 数	金 額	件 数	金 額	件 数	金 額	件 数	金 額
新ひだか町	5	89	93	2,446	3	36	65	1,700
浦 河 町	11	126	72	4,123	12	106	73	894
様 似 町	0	0	37	486	0	0	33	1,507
えりも町	8	73	39	560	5	23	43	412
小 計	24	288	241	7,615	20	165	214	4,513
広 尾 町	1	3	44	399	1	5	49	496
総 合 計	25	291	285	8,014	21	170	263	5,009

(資料出所：各町)

#### 6 建築確認申請 (令和5年10月)

	10月	累 計	前年同月	前年累計
	件 数	件 数	件 数	件 数
新ひだか町	0	14	0	19
浦 河 町	0	10	0	12
様 似 町	0	4	1	6
えりも町	1	2	0	2
小 計	1	30	1	39
広 尾 町	2	9	1	10
総 合 計	3	39	2	49

(資料出所：各町)

#### 7 気象情報(札幌管区气象台発表)

令和5年10月中の気象状況

(単位：℃、mm、h)

	本 年			平年偏差・平年比			平年偏差、平年比は、1991～2020年の資料から算出された平年値を使用。気温は当月の平均気温から平年値を差し引いたもの(平年比)。降水量、日照時間は当月の降水量・日照時間の平均を平年値で割り返したものの(平年偏差)。
	気 温	降水量	日照時間	気 温	降水量	日照時間	
浦 河	12.9	157.0	192.8	0.6	133.4	112.0	
広 尾	12.5	182.0	181.0	1.2	93.7	110.0	

(資料出所:国土交通省・気象庁)

日高振興局では、地域の特色や優位性を皆様に広くアピールさせていただくために、農業、林業、水産業、商工業など幅広い分野で、日高のすばらしさを紹介しています。

今回は、林業分野の取組について紹介します。

### ■木育マイスター活用の取組

「木育マイスター」は育成研修を修了した木育を普及する専門家で、プログラムの企画立案や各種イベントで木育講座や体験の講師などを行います。

木育の理念を十分に理解し、専門分野を活かして普及啓発や活動指導を行いながら、様々な木育プログラムを企画するプロデューサーの役割を担う存在です。

今年度10月のイベントに木育ブースを出展し、木育マイスターによる「おがくず着火剤」作成体験の実施や、「木の玉プール」の設置により、多くの方々が木育の取組を体験した様子を紹介します。



〔着火剤作成風景〕



〔おがくず着火剤〕



〔木の玉プール〕

企業や各種団体のイベントに木育マイスターの活用を推進しており、今後は、児童を対象とした木育講座や企業と連携した木育イベントを予定しています。

- ・お問い合わせは日高振興局産業振興部林務課（Tel0146-22-2452）まで。

### ■北森カレッジの長期就業実践実習

道では、林業・木材産業の即戦力となり、将来的に企業等の中核を担う地域に根ざした人材を育成するため、「北海道立北の森づくり専門学院」（略称：北森カレッジ）を設立しました。

北森カレッジでは、生徒が就業に向けた実践的な能力や社会への適応力の向上等を図るため、道内各地の林業・木材産業関係企業が受入先となり、長期就業実践実習を実施しています。

令和5年(2023年)5月15日から26日及び6月12日から23日の各10日間では、平取町の沙流川森林組合にて受け入れていただき、実践的知識・技術を習得されました。

実習を終えた生徒からは「林業で働くことの大切さ、面白さを体験することができた」との感想が聞かれました。



〔刈払機操作〕



〔作業路整備〕



〔植栽〕

当学院に関心のある方は、北森カレッジのホームページをご覧ください。

- ・お問い合わせは日高振興局森林室管理課（Tel0146-22-2451）まで。

懸賞金総額  
**1,300** 万円



販売総額  
**130** 億円



第38回

*Wow!*

スーパーチャンス

お取扱期間：令和5年12月1日（金）～令和6年3月29日（金）

ひだかしんきん懸賞金付定期預金

抽選日  
令和6年11月8日

懸賞金  
1等 **10** 万円



懸賞金  
当選総本数  
**2,808** 本

※13ユニット完売した場合  
※懸賞金からは別途20.315%の税金が徴収されます。商品内容等詳細はチラシ裏面または当金庫ホームページ等をご覧ください。

お申込み・お問い合わせはお近くのひだかしんきん窓口へ。ご希望の場合は営業担当がご訪問いたします。

日高信用金庫

http://www.shinkin.co.jp/hidaka



本店営業部	☎0146-22-4111	えりも支店	☎01466-2-2311
静内支店	☎0146-42-1531	広尾支店	☎01558-2-3161
三石支店	☎0146-33-2311	堺町支店	☎0146-22-5611
様似支店	☎0146-36-2341	札幌支店	☎011-200-7070



### ひだかしんきん営業のご案内

ATM	本店	〒057-0013	浦河郡浦河町大通2丁目1番地2(仮店舗)	☎ (0146) 22-4111
ATM	堺町支店	〒057-0034	浦河郡浦河町堺町西1丁目83の59	☎ (0146) 22-5611
ATM	静内支店	〒056-0016	日高郡新ひだか町静内本町1丁目1の15	☎ (0146) 42-1531
ATM	三石支店	〒059-3108	日高郡新ひだか町三石本町197の23	☎ (0146) 33-2311
ATM	様似支店	〒058-0014	様似郡様似町大通2丁目35の2	☎ (0146) 36-2341
ATM	えりも支店	〒058-0204	幌泉郡えりも町字本町170の1	☎ (01466) 2-2311
ATM	広尾支店	〒089-2615	広尾郡広尾町本通8丁目7の1	☎ (01558) 2-3161
	札幌支店	〒060-0004	札幌市中央区北4条西5丁目1-4 大樹生命札幌共同ビル4階	☎ (011) 200-7070

ATM 営業時間 平日 8:45~18:00

※札幌支店を除く各店舗に「ハンドセット搭載機」のATMが設置されております。

土曜日 ATM 稼働店：本店(仮店舗)・堺町支店・静内支店・三石支店・様似支店・えりも支店・広尾支店

土曜日 ATM 営業時間 9:00~17:00

日曜・祝日 ATM 稼働店：本店(仮店舗)・静内支店

日曜・祝日 ATM 営業時間 9:00~17:00

### 店外 ATM

浦河町役場内 ATM 浦河郡浦河町築地 浦河役場内1階ロビー

店外 ATM 営業時間 平日 9:00~16:00

浦河赤十字病院内 ATM 浦河郡浦河町東町 浦河赤十字病院内1階ロビー

店外 ATM 営業時間 平日 9:00~18:00

パセオ堺町店内 ATM 浦河郡浦河町堺町 店内フロア

店外 ATM 営業時間 平日・土曜・日曜・祝日 9:00~19:00

マックスバリュ静内店内 ATM 日高郡新ひだか町静内木場町 店内フロア

店外 ATM 営業時間 平日・土曜・日曜・祝日 9:00~19:00

日高德洲会病院内 ATM 日高郡新ひだか町静内こうせい町

店外 ATM 営業時間 平日 9:00~18:00 土曜 9:00~17:00

※店外 ATM は、全て「ハンドセット搭載機」です。

※ハンドセット付 ATM：プッシュボタン付受話器から、音声ガイダンスにより操作手順をご案内する ATM です。



〒057-0013 浦河郡浦河町大通2丁目31の2

電話 (0146) 22-4100 FAX (0146) 22-6106

URL <http://www.shinkin.co.jp/hidaka/>

