

ひだかしんきん 地区内経済概況



***** 目 次 *****

業種別総括	令和 5年 3月
概 況	1
漁業・水産加工業	2
農業・軽種馬生産業	3
建設業	3
木材・製材業	4
卸・小売業・観光	4
倒産・雇用状況	5
そ の 他	5
指 標	6~7
トピッ ク	8
インフォメーション	9

概況

令和5年3月

〔漁業〕

- ・ 3月の漁獲量は前年を77トン上回り、漁獲金額は前年を8,600万円上回った。漁獲量では、ツブ、タラ・スケソウ漁、昆布(112t増)が前年比大幅な増加となり、カレイ、タコ漁が減少した。漁獲額では、昆布(6,200万円増)、メヌケ漁が大幅な増加となり、カレイ、タコ、キンキ漁などが減少した。

〔農業・軽種馬生産業〕

- ・ 競馬のドバイ国際競争は25日、アラブ首長国連邦(UAE)ドバイのメイダン競馬場で日本馬も参戦して行われ、メインレースのドバイ・ワールドカップ(2000メートルダート、G I)で新ひだか町の千代田牧場生産のウシュバテソーロが優勝し、1着賞金696万ドル(約9億2千万円)を獲得した。
- ・ 中京競馬場で26日に行われた中央競馬の春の短距離王決定戦、第53回高松宮記念(G I、芝1200メートル、18頭)で、浦河町西舎の三嶋牧場が生産したファストフォース(牡7歳)が優勝した。
- ・ 様似町新富の駒谷牧場が、全道的にも事例の少ない完全放牧による養豚に取り組んでいる。

〔建設〕

- ・ 町発注工事(新ひだか〜広尾地区)の月中発注額は1億円で、前年を2,300万円下回った。
- ・ 日高管内における国・道・町発注公共工事の月中請負金額(北海道建設業信用保証㈱の保証請負金額)は20億7,600万円で前年を23億8,300万円下回った。
- ・ 3月の建築確認申請件数(新ひだか〜広尾地区)は、2件で、前年を10件下回った。

〔小売業・飲食業〕

- ・ 新ひだか町静内地区産の酒造好適米「彗星」で造った純米吟醸酒「海桜丸」が完成し、町内で販売されている。今年は甘みや酸味のバランスが良く、米のうまみを感じられる仕上がりになった。

〔観光・その他〕

- ・ 日高振興局保健環境部環境生活課が、日高山脈の魅力を広く知ってもらおうと作成した「日高山脈マップ」が完成した。A4判、カラー8ページで、3千部を作成し、日高合同庁舎エントランスホール、札幌市の北海道さっぽろ観光案内所、ふれあい広場、管内各町役場で配布している。

〔雇用〕

- ・ 3月の浦河地区と全道の月間有効求人倍率は、浦河地区は前年を下回り、全道は前年を上回った。

〔総括〕

建設業の月中請負金額(北海道建設業信用保証㈱の保証金額)は、前年を23億8,300万円下回り、町発注工事は前年を2,300万円下回った。建設業の3月の発注工事は少なかったが、手持ち工事確保している企業も多く、安定感が見られる。漁業の漁獲量は前年を77トン上回り、漁獲金額は前年を8,600万円上回った。コンブの出荷量が大幅に増加している。飲食業は、コロナウイルスの規制緩和や感染者数も減少傾向にあり、3月は歓迎会等も昨年より多く、来店客は増加傾向にある。また、宿泊施設を利用する旅行者、テイクアウトから店舗での飲食が増加するなど、人の動きが活発になってきている。しかし、物価高騰の影響を受け厳しい状況は続いている。個人消費は、コロナ対策の緩和等もあり、人の動きは活発になりつつあるも、物価の上昇が家計を圧迫しており、購買力低下の傾向が窺える。企業においても物価高騰の影響は大きく、仕入価格、光熱費等の増加が経営を圧迫している。今後さらなる物価上昇が予想される中で、個人消費の抑制傾向が続くと見られ、先行不透明な状況は続いている。4月以降は新ひだか町、浦河町の春のイベント「桜まつり」の通常開催が決まっており、多くの花見客が来町すると見込まれ、各事業者は消費拡大に期待を寄せている。

漁業・水産加工業

〔沿岸漁業〕 カレイ、タコ、ホッキ漁等。〔沖合い漁業〕 ツブ、タラ・スケソウ、毛ガニ漁等。

総漁獲量 1,433ト、総漁獲額 7億9,400万円(前年同月比 77ト増・8,600万円増)。

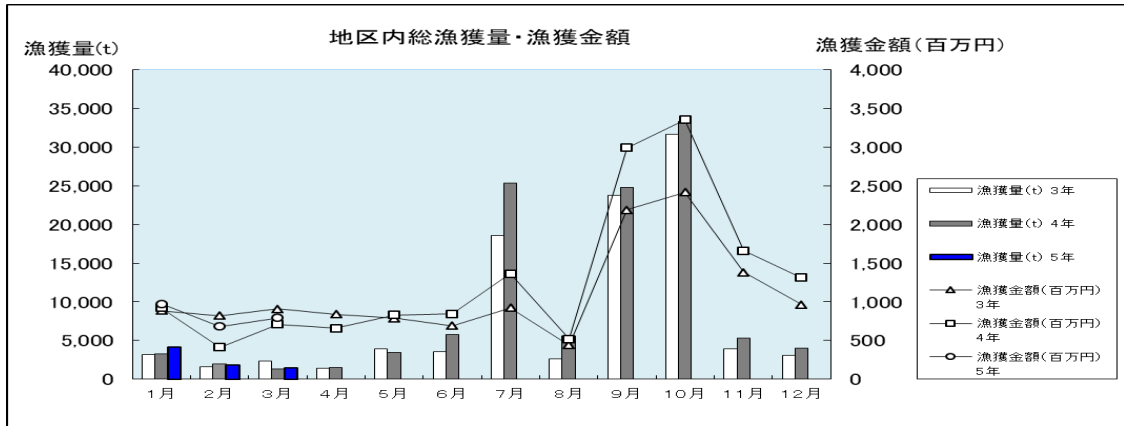

底曳網漁……………	531 t	・ 80 百万円	(前年同月比	5 t 減	・ 9 百万円増)
カレイ漁……………	37 t	・ 16 百万円	(前年同月比	24 t 減	・ 6 百万円減)
タコ漁……………	131 t	・ 123 百万円	(前年同月比	27 t 減	・ 4 百万円減)
ツブ漁……………	90 t	・ 26 百万円	(前年同月比	52 t 増	・ 9 百万円増)
ホッキ漁……………	39 t	・ 15 百万円	(前年同月比	5 t 増	・ 増減なし)
タラ・スケソウ漁…	134 t	・ 15 百万円	(前年同月比	50 t 増	・ 4 百万円増)
メヌケ漁……………	17 t	・ 37 百万円	(前年同月比	12 t 増	・ 27 百万円増)
キンキ漁……………	5 t	・ 7 百万円	(前年同月比	2 t 減	・ 7 百万円減)
毛ガニ漁……………	14 t	・ 15 百万円	(前年同月比	10 t 増	・ 2 百万円減)
昆布……………	319 t	・ 407 百万円	(前年同月比	112 t 増	・ 62 百万円増)
その他……………	116 t	・ 53 百万円	(前年同月比	106 t 減	・ 6 百万円減)

- 襟裳岬周辺のゼニガタアザラシによる漁業被害の問題で環境省は9日、えりも町福祉センターでえりも地域ゼニガタアザラシ保護管理協議会を開いた。当初千頭ほどいた推定生息数を2024年度までに8割に減らす管理計画の目標について、同省は「もう少しで達成する見込み」と説明した。23年度の捕獲目標数を55頭とする方針も示し、漁業者から同意を得た。オンライン参加を含め、地元の漁業関係者ら約40人が出席した。同省は絶滅危惧種のゼニガタアザラシと地域社会との共存を図るため、16年度から頭数の管理計画を進めている。22年11月末時点の推定生息数は778頭(速報値)で、16年3月末時点と比べ82%に減ったと明かした。22年度の捕獲数は目標より5頭少ない48頭だったと報告。計画当初は、漁業被害の大きい成獣の捕獲割合が1割前後、22年度は定置網に設ける捕獲網を改良し、全体の約3割に当たる13頭の成獣を捕獲できた。同省は「23年度は定置網での捕獲を最大限に実施したい」と話した。出席した漁業者からは「襟裳岬を含む日高山脈襟裳国定公園が国立公園化されると、捕獲への影響はあるか」との質問があり、同省職員が「特に変わりはなく、引き続き管理計画を通し捕獲を進めていくことになる」と話した。
- ひだか漁協三石・梟舞(けりまい)両地区の昆布組合は5年ほど前から副産物のコンブ仮根(通称・ガニアシ)を、帯広市の農園が栽培するゴボウの堆肥用に供給している。従来廃棄処理に困っていた未利用資源が作物を妙味に育てる栄養分に“アップサイクル”。地域、業種を超えた特産同志のコラボで有効活用が進められている。

(対象は新ひだか、浦河、様似、えりも、広尾の各地区) (「t」はトンを表しています)

農業・軽種馬生産業

〔軽種馬生産業〕

- ・ 新ひだか町三石歌笛の生産牧場「レースホース牧場」の本厩舎が、17日の国の文化審議会で建造物の登録有形文化財にするよう答申された。道内で同文化財に厩舎が登録された例はなく、新ひだか町では登録有形文化財自体が初めてとなる。地元では今後地域での活用などを検討していく考え。赤い屋根に、れんがの壁が印象的な本厩舎は、1961年に建設された。切り妻屋根の勾配を途中から急にした「腰折れ屋根」で、桁の幅は70㎝にも及ぶ。2階は高さ7㎝ほどある干し草置き場で柱はない。直径1.5㎝の牧草ロール200個ほどが入る広さ。腰折れ屋根を支える垂木の骨組みは、トンネルのようなアーチ状に組み上げた目を引く空間を形成し、中央には外の馬場を眺められる縦1.5㎝、横4㎝ほどの大きな展望窓がある。
- ・ 4月19日に開幕する道営ホッカイドウ競馬でデビューを目指す2歳馬の能力検査が16日、門別競馬場で始まった。初日は昨年より6頭多い120頭が受検し、全頭が合格した。道営競馬を運営する道軽種馬振興公社が毎年3～10月に行っている。800㎝のコースを、57秒の制限時間内でゴールできるかなどを確かめた。検査は10月23日まで計21回行われ、約770頭が受検予定。4月13日までは毎週木曜に実施し、見学もできる。開催予定は前日までに道営競馬ホームページで告知する。今年の道営競馬は11月9日までの82日間。例年通り火、水、木曜中心のナイター開催。

〔農業〕

- ・ 様似町新富の駒谷牧場が、全道的にも事例の少ない完全放牧による養豚に取り組んでいる。地元を代表する景観アポイ岳にちなみ「山放牧アポイ豚」と命名。同牧場で養豚を担当する西川雄喜さん(26)は「手間がかかっても、じっくり育てる畜産を続けたい」と話している。昼夜を問わず放牧して、ありのままに育てる通年での放牧にこだわり、現在は多い時で50頭ほどを飼育している。エサは市販の配合飼料を使わず、道産トウモロコシや麦を自家ブレンド。飼料価格高騰を受け、食品残渣の活用にも挑戦し、本来は捨てられる日高コンブの根、ツブ貝の身や殻の一部などを漁業者や水産加工業者から譲り受けて飼料に混ぜている。

〔花き栽培〕

- ・ 3月の花き出荷実績は、12万本、金額1,293万円(前年11万本、987万円)。

建設業

〔公共工事〕

- ・ 日高管内の国・道・町発注公共工事の月中請負金額(北海道建設業信用保証株の保証請負金額)は、20億7,600万円で、前年同月比23億8,300万円減少した。

〔町発注工事・建築確認申請〕 (令和5年3月)

	工 事 件 数				金 額 (百万円)				確認申請件数
	土 木	建 築	その他	計	土 木	建 築	その他	計	
新ひだか町	4	0	0	4	69	0	0	69	1
浦 河 町	0	0	0	0	0	0	0	0	0
様 似 町	0	0	0	0	0	0	0	0	1
えりも町	1	0	0	1	31	0	0	31	0
広 尾 町	0	0	0	0	0	0	0	0	0
計	5	0	0	5	100	0	0	100	2

- ・ 町発注工事(新ひだか～広尾地区)は1億円となった(前年同月1億2,300万円)。工事発注状況をみると、前年同月比では、件数は4件上回り、金額は2,300万円下回った。
- ・ 3月中受付の建築確認申請件数(新ひだか～広尾地区)は2件で、前年を10件下回った。

木材・製材業

〔木 材〕

- ・チップ材の出荷状況(広尾地区)は、数量が525ト(前年417ト)で前年比25.9%の増加。出荷金額は1,115万円(同833万円)で前年比33.9%の増加。

〔製 材〕

- ・建材は、3月の受注は少なく、前年並みとなっている。

卸・小売業・観光

〔卸売業〕

- ・野菜は、道内産のニンジン、ゴボウ、ホウレン草、ニラ、ジャガイモ、長イモ等が主体となり、本州産は、ダイコン、ハクサイ、キャベツ、ネギ等が出荷されている。果物は、本州産のリンゴ、イチゴ等が主体となっている。

〔小売業・飲食業〕

- ・北海道が優れた道産加工品を選ぶ本年度の「北のハイグレード食品」に、新ひだか町内のスイーツ店「Peekaboo(ピカブー)」(静内駒場)の冷菓「生乳の極み みるくジェラート」が選ばれた。新冠町産の生乳を自店で加工した濃厚なミルク感が特徴で「柔らかくて優しい味」と評価された。北のハイグレード食品は2010年度に始まり、本年度は道内73社・店が95品を応募。料理人やバイヤーらによる1月の本審査で22品を選んだ。ピカブーの「みるくジェラート」は、牛にストレスを与えない放牧酪農を行っている新冠町の牧場「シミズデイリーファーム」から仕入れた生乳を使用。2年ほど前から試作を始め、生乳のうまみが残るよう時間をかけて低温殺菌し、砂糖の種類や量を調整しながら試行錯誤を重ねた。今回の「ハイグレード食品」には日高管内から、新ひだか町静内の料理店「あま屋」の日高昆布ねりこみ蕎麦「日高の風」も選ばれた。「日高の風」は昨年、国内の一流シェフらが選ぶコンクール「料理王国100選2022」にも入選している。

〔観光・その他〕

- ・道内有数のサクラの名所、新ひだか町静内の「二十軒道路桜並木」で行われる「しずない桜まつり」実行委は、会場周辺で飲食を可能にするなど、4年ぶりに通常開催することを決めた。60回記念の今年は高所作業車に乗って台の上から桜並木を眺める特別企画を行う。まつりの期間は4月24日から4月30日の7日間。飲食できるようにするほか、来場者が参加するイベントも行う。高所作業車から桜並木を眺める企画は、高さ8mから周辺を見渡せるようにする。4月24日には夜桜のライトアップも60回記念として行う計画。歴史的建造物「龍雲閣」も4年ぶりに公開する。桜並木は約7kmに2,200本ほどが並び、コロナ禍前には十数万人が訪れていた。
- ・浦河観光協会は、「第56回優駿の里浦河桜まつり」を4月29日、30日の2日間に浦河町西舎の優駿ビレッジアエルで実施する方針を決めた。2020年、21年ともに新型コロナウイルス感染症拡大防止の観点から中止し、昨年3年ぶりに実施した。「優駿さくらロード」は優駿の里公園の入口から1千本を超えるエゾヤマザクラが約3kmに渡って両側に並び、観光客も多く訪れる管内屈指のサクラのスポット。好評の桜並木ライトアップは、毎年4月下旬から5月中旬の間で1週間程度行っている。JRA日高育成牧場敷地内にある道内最大級の幹周(4.8m)を誇る「うらかわオバケ桜」は昨年10日間で約1万人の見学があり、今年は一昨年同様にゲート横に駐車スペースを設置し、競走馬の横断が多い午前中の時間帯の公開は行わず、午後1時から6時の公開とする。注意喚起看板の設置や警備員の配置など、馬優先の徹底を呼び掛ける。イベント内容については、ステージイベントやフードコート(出店)、特産品抽選会などを予定している。

倒産・雇用状況

〔管内の倒産〕

- ・ 当金庫管内(新冠町～えりも町)の倒産は、0件(前年同月0件)、負債総額ゼロ(同ゼロ)。
当金庫管内を含む苫小牧管内の倒産は、1件(前年同月0件)、負債総額2,200万円(同ゼロ)。

〔道内の倒産〕

- ・ 北海道の倒産件数は33件(前年同月27件)、負債総額は37億7,500万円(同48億4,800万円)、倒産件数は前月比15件増加、前年比6件の増加となった。

〔全国の倒産〕

- ・ 全国の倒産件数は809件(前年同月593件)、負債総額は1,474億3,400万円(同1,696億7,300万円)。
倒産件数は前月比232件増加、前年比で216件の増加となった。(東京商工リサーチ)

〔雇 用〕

- ・ 3月の浦河地区の月間有効求人倍率は1.60倍で、前年比0.16ポイント下降、前月比0.26ポイント下降した。有効求人数は1,032人で前年比116人の減少、前月比で87人の減少となった。有効求職者数は646人で前年比7人の減少、前月比で45人の増加となった。全道の月間有効求人倍率は1.05倍で、前年比0.02ポイント上昇、前月比0.03ポイントの下降となった。

その他

管内生産馬、中央競馬重賞レース勝馬

3 / 4	第18回 オーシャンステークス ヴェントヴォーチェ 号	(GⅢ) (日高町 下河辺牧場 殿生産)
3 / 11	第25回 阪神スプリングジャンプ ジェミニキング 号	(J・GⅡ) (日高町 高山牧場 殿生産)
3 / 18	第37回 フラワーカップ エミュー 号	(GⅢ) (新冠町 (株)ノースヒルズ 殿生産)
3 / 18	第37回 ファルコンステークス タマモブラックタイ 号	(GⅢ) (新冠町 対馬 正 殿生産)
3 / 25	第71回 日経賞 タイトルホルダー 号	(GⅡ) 新ひだか町 岡田スタッド 殿生産)
3 / 26	第30回 マーチステークス ハヤブサナンデクン 号	(GⅢ) (新ひだか町 グランド牧場 殿生産)
3 / 26	第53回 高松宮記念 ファストフォース 号	(GⅠ) (浦河町 三嶋牧場 殿生産)

ホッカイドウ競馬発売成績累年比較

(人、円)

年度	開催日数	総入場者数	発売金額	1日あたり発売額	計画対比	前年対比
2018	16開催76日間	271,337	25,143,427,050	330,834,566	99.3%	102.0%
2019	15開催80日間	301,155	33,082,144,890	413,526,811	125.8%	131.6%
2020	15開催82日間	185,271	52,044,806,060	634,692,757	155.6%	157.3%
2021	15開催82日間	260,937	52,299,692,470	637,801,128	139.1%	100.5%
2022	15開催85日間	304,031	52,778,575,710	620,924,420	120.2%	100.9%

(注) 調査区域：浦河地区、新ひだか町静内地区及び三石地区、新冠地区、様似地区、えりも地区、広尾地区

《指 標》

1 営業区域の人口・世帯数動向 (令和5年3月末現在) (単位:人)

町 村 名	人 口			世 帯		
	人 数	前年同月比	前月比	世帯数	前年同月比	前月比
平 取 町	4,553	-48	-74	2,399	14	-44
日 高 町	10,692	-274	-156	5,848	-54	-53
新 冠 町	5,189	11	2	2,807	69	16
新ひだか町	20,691	-380	-286	11,310	-31	-85
浦 河 町	11,564	-65	-63	6,654	79	1
様 似 町	3,949	-96	-27	2,081	-23	-4
えりも町	4,226	-103	-75	2,031	-14	-39
日高地区合計	60,864	-955	-679	33,130	40	-208
広 尾 町	6,072	-178	-128	3,176	-18	-44
大 樹 町	5,402	3	-24	2,811	56	12
日高・十勝地区合計	72,338	-1,130	-831	39,117	78	-240
札 幌 市	1,957,291	-1,403	-54	1,099,369	9,567	3,347
江 別 市	118,782	-354	-291	59,236	324	-60
石 狩 市	57,796	-183	-81	28,479	248	42
北 広 島 市	57,166	-400	-89	28,199	108	48
恵 庭 市	70,069	36	-60	35,007	438	139
千 歳 市	96,965	-87	-551	51,290	574	-86
石狩地区合計	2,358,069	-2,391	-1,126	1,301,580	11,259	3,430
苫 小 牧 市	167,503	-1,490	-552	90,846	203	92
厚 真 町	4,355	-29	-16	2,125	4	5
む かわ 町	7,409	-123	-60	4,020	31	-7
胆振地区合計	179,267	-1,642	-628	96,991	238	90
営業区域合計	2,609,674	-5,163	-2,585	1,437,688	11,575	3,280

注: 日高町の人口数に外国人登録者数は含まれていません。

(資料出所: 各市町村)

2 労働需給状況(令和5年3月)

	浦河職安	全 道	前年同月比		前月比	
月間有効求人数	1,032	90,357	-116	605	-87	2,367
月間有効求職者数	646	86,093	-7	-1,052	45	4,514
月間有効求人倍率	1.60	1.05	-0.16	0.02	-0.26	-0.03

(資料出所: 北海道労働局)

3 企業倒産状況(令和5年3月)

(単位: 件、百万円)

	件 数	金 額	前年同月比(件)	前年同月比(金額)	業 種	地 区
苫小牧管内	1	22	1	22		
うち新冠町~えりも町	0	0	0	0		
北 海 道	33	3,775	6	-1,073		
全 国	809	147,434	216	-22,239		

(資料出所: 東京商工リサーチ)

4 浦河町・新ひだか町 金融機関預金・貸出金残高(令和5年3月)

(単位：百万円、%)

預 金			貸 出 金		
残 高	前年同月比	前 月 比	残 高	前年同月比	前 月 比
176,275	1.03	1.02	62,564	0.99	1.03

(資料出所:浦河・静内金融協会)

5 町発注工事 (令和5年3月)

(単位：百万円)

	3月		累 計		前年同月		前年同月累計	
	件 数	金 額	件 数	金 額	件 数	金 額	件 数	金 額
新ひだか町	4	69	80	1,955	1	123	59	1,811
浦 河 町	0	0	83	1,070	0	0	98	1,375
様 似 町	0	0	33	1,507	0	0	32	458
えりも町	1	31	49	497	0	0	47	381
小 計	5	100	245	5,029	1	123	236	4,025
広 尾 町	0	0	53	526	0	0	50	666
総合計	5	100	298	5,555	1	123	286	4,691

(資料出所：各町)

6 建築確認申請 (令和5年3月)

	3月	累 計	前年同月	前年累計
	件 数	件 数	件 数	件 数
新ひだか町	1	25	5	39
浦 河 町	0	19	2	20
様 似 町	1	7	1	7
えりも町	0	3	1	4
小 計	2	54	9	70
広 尾 町	0	12	3	20
総合計	2	66	12	90

(資料出所：各町)

7 気象情報(札幌管区気象台発表)

令和5年3月中の気象状況

(単位：℃、mm、h)

	本 年			平年偏差・平年比			平年偏差、平年比は、1991～2020年の資料から算出された平年値を使用。気温は当月の平均気温から平年値を差し引いたもの(平年比)。降水量、日照時間は当月の降水量・日照時間の平均を平年値で割り返したもの(平年偏差)。
	気 温	降水量	日照時間	気 温	降水量	日照時間	
浦 河	3.8	79.0	215.5	2.9	161.9	111.0	
広 尾	3.4	64.5	208.0	3.3	67.8	111.8	

(資料出所:国土交通省・気象庁)

CHECK! 「北海道ひだか観光ナビ」がリニューアルしました！！



日高振興局商工労働観光課が運営する、ひだか管内の観光情報HP

「北海道ひだか観光ナビ」をリニューアルしました！

今回は、新たな「ひだか観光ナビ」の主なリニューアル点をご紹介します。

NEW 耳より情報満載な投稿記事

地元の方もひだかの良さを再発見できる、地域の魅力や耳より情報を発信します！
ジャンルは観光情報のみならず、歴史文化や暮らしに関する事等、管内にお住まいの方も楽しめる情報です！



↑実際の投稿記事

NEW あなたの Instagram 投稿を表示

あなたが撮影したドラマチックな一枚を「#ドラマチックひだか」を付けて Instagram で投稿すると、「ひだか観光ナビ」に掲載されます！
渾身の一枚を是非投稿してください！

※投稿は新着順で表示されます。



↑実際の掲載画面

新しい「北海道ひだか観光ナビ」を是非ご覧ください！

<https://hokkaido-hidaka-kankonavi.com/>

(「北海道ひだか観光ナビ」URL)



(「北海道ひだか観光ナビ」QRコード)

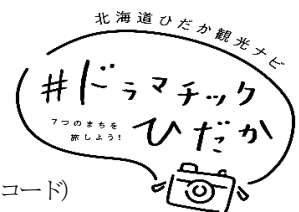

お問合せ

北海道 日高振興局 産業振興部
商工労働観光課 観光振興係
TEL: (0146) 22-9283 FAX: (0146) 22-7517



ひだかしんきん 新規創業助成金事業

新規創業者・起業家**の方を応援します！**

日高信用金庫は、新規創業者・起業家の方を応援する「新規創業助成金事業」を実施します。

事業内容

● 募集対象先 (中小企業・個人事業主)

新冠町、新ひだか町、浦河町、様似町、えりも町、広尾町、大樹町

上記町内に「新たに創業」し、事業所または活動拠点等を設置する予定の方。活動拠点を他の地域から上記町内へ移動する方も対象となります。

● 募集期間

令和5年5月1日～令和6年1月31日

● 助成金額

1 事業者20万円を助成します。

● 必要書類

税務署への開業届・営業開始が確認できる通帳の写し、領収書や写真等証明書類を徴求し確認させていただきますので、ご準備ください。

● お申込み方法

お近くの当金庫営業店にある応募用紙にご記入の上、お申込みください。
なお、選考委員による審査がございます。

● 審査の流れ

お申込み

審査

審査結果の公表

助成金の交付

※詳しくは、お近くの下記営業店へお問い合わせください。

● ご相談・お問い合わせ

0146-22-4113 または 下記の営業店窓口へ
(融資部経営相談課)本店営業部 0146-22-4111 えりも支店 01466-2-2311
静内支店 0146-42-1531 広尾支店 01558-2-3161
三石支店 0146-33-2311 堺町支店 0146-22-5611
様似支店 0146-36-2341 札幌支店 011-200-7070

当金庫公式HPはこちら

これまでも これからも このまちで

日高信用金庫



ひだかしんきん営業のご案内

ATM	本店	〒057-0013	浦河郡浦河町大通 2 丁目 31 の 2	☎ (0146) 22-4111
ATM	堺町支店	〒057-0034	浦河郡浦河町堺町西 1 丁目 83 の 59	☎ (0146) 22-5611
ATM	静内支店	〒056-0016	日高郡新ひだか町静内本町 1 丁目 1 の 15	☎ (0146) 42-1531
ATM	三石支店	〒059-3108	日高郡新ひだか町三石本町 197 の 23	☎ (0146) 33-2311
ATM	様似支店	〒058-0014	様似郡様似町大通 2 丁目 35 の 2	☎ (0146) 36-2341
ATM	えりも支店	〒058-0204	幌泉郡えりも町字本町 170 の 1	☎ (01466) 2-2311
ATM	広尾支店	〒089-2615	広尾郡広尾町本通 8 丁目 7 の 1	☎ (01558) 2-3161
	札幌支店	〒060-0004	札幌市中央区北 4 条西 5 丁目 1—4 大樹生命札幌共同ビル 4 階	☎ (011) 200-7070

ATM 営業時間 平日 8 : 45 ~ 18 : 00

※札幌支店を除く各店舗に「ハンドセット搭載機」の ATM が設置されております。

土曜日 ATM 稼働店：本店・堺町支店・静内支店・三石支店・様似支店・えりも支店・広尾支店

土曜日 ATM 営業時間 9 : 00 ~ 17 : 00

日曜・祝日 ATM 稼働店：本店・静内支店

日曜・祝日 ATM 営業時間 9 : 00 ~ 17 : 00

店外 ATM

浦河町役場内 ATM 浦河郡浦河町築地 浦河役場内 1 階ロビー

店外 ATM 営業時間 平日 9 : 00 ~ 16 : 00

浦河赤十字病院内 ATM 浦河郡浦河町東町 浦河赤十字病院内 1 階ロビー

店外 ATM 営業時間 平日 9 : 00 ~ 18 : 00

パセオ堺町店内 ATM 浦河郡浦河町堺町 店内フロア

店外 ATM 営業時間 平日・土曜・日曜・祝日 9 : 00 ~ 19 : 00

マックスバリュ静内店内 ATM 日高郡新ひだか町静内木場町 店内フロア

店外 ATM 営業時間 平日・土曜・日曜・祝日 9 : 00 ~ 19 : 00

日高德洲会病院内 ATM 日高郡新ひだか町静内こうせい町

店外 ATM 営業時間 平日 9 : 00 ~ 18 : 00 土曜 9 : 00 ~ 17 : 00

※店外 ATM は、全て「ハンドセット搭載機」です。

※ハンドセット付 ATM：プッシュボタン付受話器から、音声ガイダンスにより操作手順をご案内する ATM です。



〒057-0013 浦河郡浦河町大通 2 丁目 31 の 2
電話 (0146) 22-4100 FAX (0146) 22-6106
URL <http://www.shinkin.co.jp/hidaka/>

