

ひだかしんきん 地区内経済概況

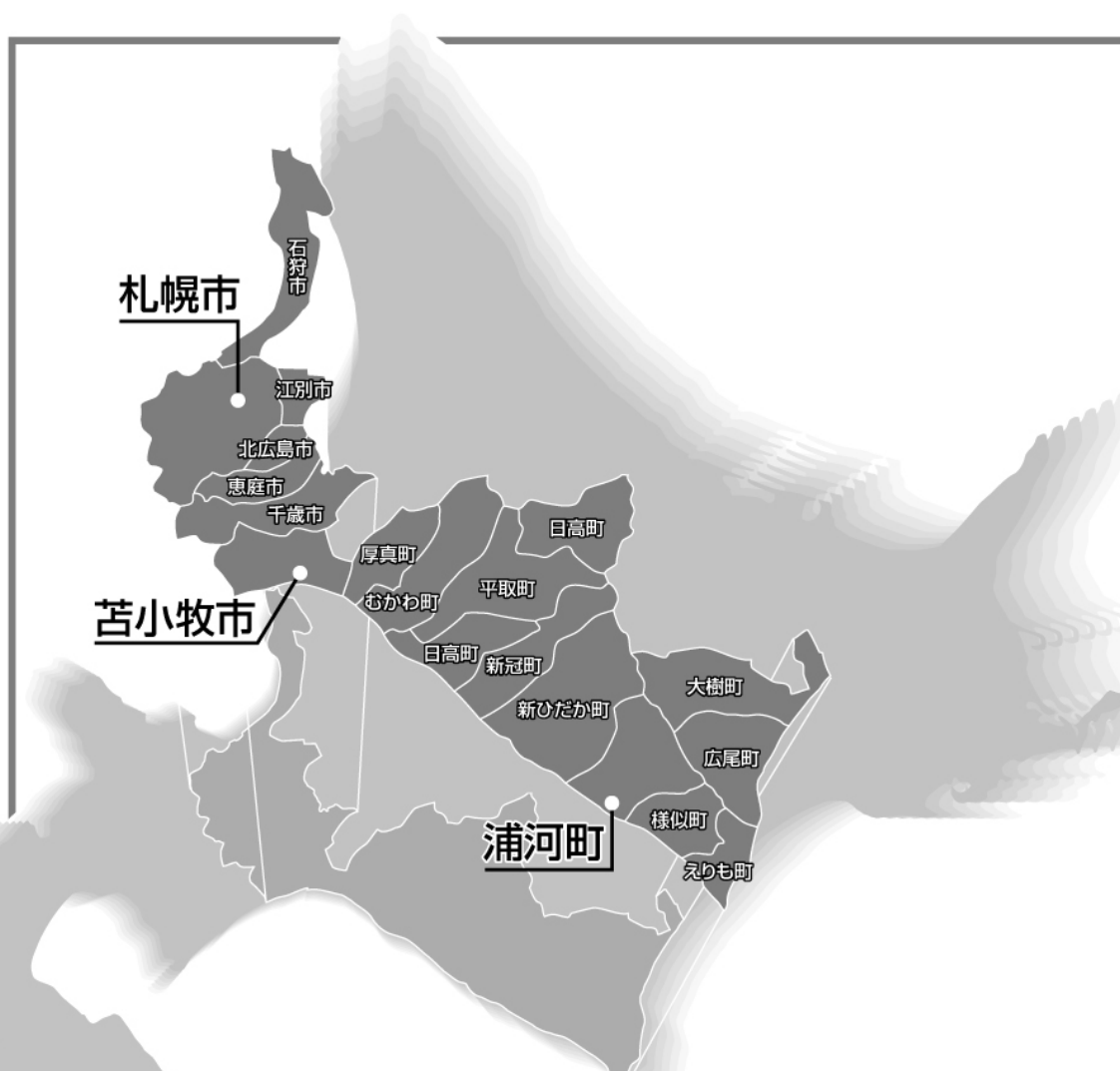

日高信用金庫100周年キャッチフレーズ

これまでも これからも このまちで



URL <http://www.shinkin.co.jp/hidaka/>

ひだかしんきん創立100周年

『なないろ日記』

「ふるさと様似、海と山の原風景」

私は、様似町鶉苫の海沿いで生まれ育ち、18歳までを過ごしました。札幌の大学で絵画を専攻し、現在に至るまで絵画制作を行っています。

幼い頃を思い起こすと立ち現れるのは海がとても身近だった感覚的な経験です。家から走ってすぐの磯浜にきらきらと息づく小さな生き物たちの柔らかさや潮の匂い、波立つ水面に雲間から次々と差し込む光の眩しさ、空と水平線が混じり合って作られる色彩のグラデーションに青々と連なる山々の遠景。常に変化する自然がそこにあり、食物も遊びも仕事も引き起こされる災害も、美しい生も恐ろしい死もすべて、海と深く結びついているように感じていました。故郷を離れた今もその感覚と原風景は、私の制作にインスピレーションを与え続けてくれます。

近年は、実家の裏山にある森の木々や海辺の海浜植物を作品に取り入れはじめました。無造作に見えながら計算し尽くされたような植物達の配置を観察していると、人間もまたこの絡み合った生態系の一部なんだということが想起されて、その有機的な繋がりを表現したいと思いました。

これからもきっと様似の風景から新しい発見をすることでしょう。絵画という厚さ数センチの限られた平面の中で自分に何が出来るだろう、いつも考えています。観る人が何か不思議だな、ただ美しい、こんな世界があってもいいかもしれない、というように心が揺れ動くような絵を描いていきたいと思っています。

執筆者プロフィール

久野 志乃(ひさの・しの)

様似町出身。2003年北海道教育大学大学院(西洋画)修了。札幌を中心に東京、台湾などで個展、グループ展を開催。2012年「札幌美術展パラレルワールド冒険譚」(札幌芸術の森美術館/札幌)、2012年「UTSUROI」(Centro de historias/スペイン)、2013年道銀芸術文化奨励賞受賞。2014年「真實在他方」(Crane Gallery/台湾)、2015年個展「発光する島」(ギャラリー門馬/札幌)、2016年「インスピレーション展」(苫小牧美術博物館/苫小牧)、2017年個展「海辺の風光誌」(ギャラリーカメラ/東京)、2020年個展「森の配置、ひかりの距離で」(ギャラリー門馬/札幌)他。 <http://shinohisano.com>



* * * * * 目 次 * * * * *

業種別総括 令和 3年 4月

概 況	1
漁業・水産加工業	2
農業・軽種馬生産業	3
建設業	3
木材・製材業	4
卸・小売業・観光	4
倒産・雇用状況	5
その他	5
指 標	6~7
トピッ ク	8
インフォメーション	9

《業種別総括》

概況

令和3年4月

〔漁業〕

- 4月の漁獲量は前年を上回り、漁獲金額も前年を上回った。漁獲量では、底曳網漁が大幅に減少、定置網漁、タコ漁が大幅に増加した。漁獲金額では、タコ、ツブ漁、コンブが大幅に増加した。

〔農業・軽種馬生産業〕

- ホッカイドウ競馬が14日開幕した。昨年の開幕は無観客でスタートしたが、今年は1日限定500人の入場から始まりにぎわいを見せた。22日で第1回4日間が終了し、売上額は今年も好調。14日は5億6,249万円、15日は6億5,170万円、21日は4億234万円、22日は4億3,740万円。合計売上は前年同期比を下回るものの、20億5,394万円で計画比164.57%と好調だった。
- 新ひだか町三石地区で、ハウス栽培のアスパラガスの収穫が本格化している。今年は農家20戸が計約80%に作付けしている。出荷は9月中旬ごろまで続く。

〔建設〕

- 町発注工事(新ひだか～広尾地区)の月中発注額は3億7,000万円、前年を700万円下回った。
- 日高管内における国・道・町発注公共工事の月中請負金額(北海道建設業信用保証株の保証請負金額)は35億8,200万円で前年を15億3,900万円下回った。
- 4月の建築確認申請件数(新ひだか～広尾地区)は、15件で、前年を6件上回った。

〔小売業・飲食業〕

- 静内エクリプスホテル(静内吉野)が道の観光支援事業「新しい旅のスタイル」を活用した日高管内在住者限定の独自の宿泊プラン「新ひだか町を元気に！」を販売している。1泊3千円で、旅行サイトの人気ランキング2年連続道内1位となった人気の朝食が付く。
- 新冠町の日高食肉センター主催、エスフーズ共催の道産豚肉還元セール「第12回豚肉びっくり市」が24日、西泊津の日高食肉流通センターで開かれた。昨年と同様にドライブスルー方式で販売。格安の豚肉を購入しようと町内外から多くの車両が詰め掛け、この日は約300台が来場した。

〔観光・その他〕

- 新冠町は、「第25回にいかっぷふるさと祭り」(7月17～18日)の中止を決めた。
- 様似町は、「さまにウニまつり」(5月後半予定)の中止を決めた。
- 広尾町は、「第41回広尾つつじまつり」を、今年度はオンラインで開催することを決めた。5月17日から町観光協会のホームページに特設ページをオープンする。町特産品など総額40万円分が当たるプレゼント企画を行う。

〔雇用〕

- 4月の浦河地区と全道の月間有効求人倍率は、浦河地区は前年を上回り、全道は前年を下回った。

〔総括〕

- 建設業の月中請負金額(北海道建設業信用保証株の保証金額)は、前年を15億3,900万円下回り、町発注工事は前年を700万円下回った。漁業の漁獲量は前年を上回り、漁獲金額も前年を上回った。飲食業は、行動自粛による歓送迎会等での団体客の利用が大幅に減少し、売上の減少が続いている。静内の桜まつりは開催、浦河の桜まつりは中止となったが、静内、浦河には桜の花見に多くの観光客が訪れた。静内では旬を迎えた「春ウニ」を扱う店では多くの観光客で混雑した。一方、日高管内でもコロナ感染者が出ており、観光シーズンを迎え観光客の増加で売上げ増加が期待できる反面、コロナの感染拡大を懸念する声が多い。

漁業・水産加工業

〔沿岸漁業〕 タコ、カレイ、ツブ、ウニ漁等。〔沖合い漁業〕 底引き網漁、タラ・スケソウ漁等。

総漁獲量1,438トン・金額8億3,900万円(前年同月比302トン増・2億6,000万円増)。

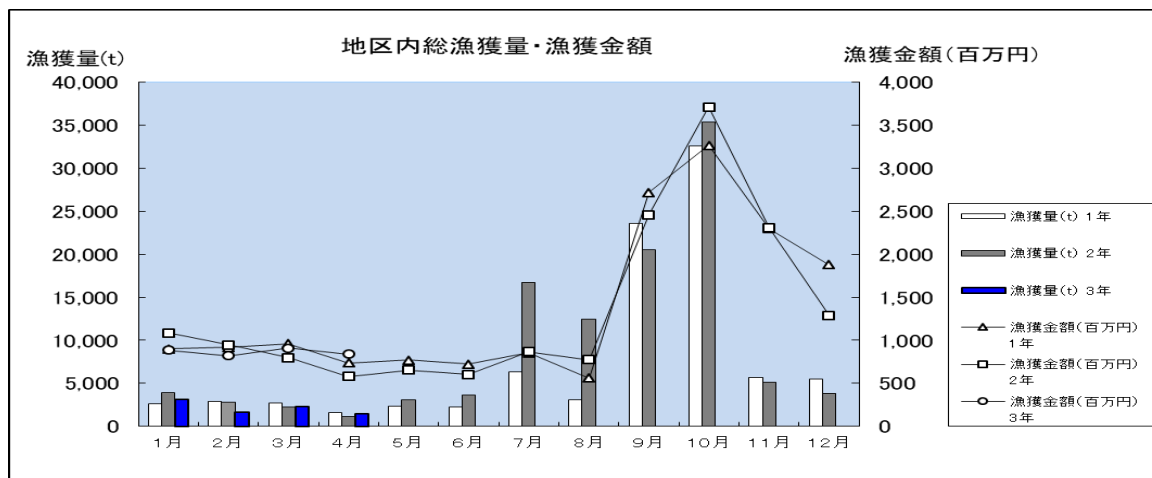

底曳網漁……………	196 t	・ 42 百万円	(前年同月比	102 t 減	・ 8 百万円増)
カレイ漁……………	25 t	・ 6 百万円	(前年同月比	6 t 増	・ 2 百万円減)
タコ漁……………	261 t	・ 156 百万円	(前年同月比	109 t 増	・ 89 百万円増)
ツブ漁……………	222 t	・ 100 百万円	(前年同月比	22 t 増	・ 54 百万円増)
ウニ漁……………	17 t	・ 26 百万円	(前年同月比	5 t 増	・ 13 百万円増)
ホッキ漁……………	75 t	・ 25 百万円	(前年同月比	19 t 増	・ 12 百万円増)
タラ・スケソウ漁…	56 t	・ 9 百万円	(前年同月比	33 t 増	・ 6 百万円増)
メヌケ漁……………	5 t	・ 3 百万円	(前年同月比	2 t 増	・ 2 百万円増)
ナマコ漁……………	3 t	・ 20 百万円	(前年同月比	増減なし	・ 2 百万円増)
定置網漁……………	112 t	・ 8 百万円	(前年同月比	87 t 増	・ 7 百万円増)
コンブ……………	225 t	・ 378 百万円	(前年同月比	22 t 増	・ 47 百万円増)
その他……………	241 t	・ 66 百万円	(前年同月比	99 t 増	・ 22 百万円増)

- 4月の漁獲量は前年を302トン上回り、漁獲金額も前年を2億6,000万円上回った。漁獲量では、底曳網漁が大幅に減少、定置網漁、タコ漁が大幅に増加した。定置網漁はサケ・マスは少なく、スケソウダラが大漁となった。漁獲金額では、タコ、ツブ漁、コンブが大幅に増加した。
- 広尾漁協(亀田元教組合長)は23日、広尾沿岸のホッキ貝の資源量調査を行った。前浜の資源管理を目的に毎年この時期に実施。ホッキの漁期は11、12月と3～6月で、現在は10隻が操業している。この日は漁業者や広尾漁協、広尾町、十勝地区水産技術普及指導所の職員ら約15人が市場に集まり、漁獲したホッキ貝の量や大きさを漁場ごとに一つずつ確認した。殻長が8.1センチ以下の貝は資源保護のため海に戻し、8.2～9.1センチを「中」、それ以上を「大」で区分した。広尾漁協ほっき漁業部会の吉田孝義部会長は「大きさはまあまあ。ぜひ、広尾の美味しいホッキを味わってほしい」と話した。
- 浦河町では、日高管内での生息が難しいと言われていた天然のアワビが地元海面で捕獲されたことを受け、今後の事業化と資源増大を目指し、陸上での飼育試験を始めた。種苗は公社熊石事業所より購入し、東栄のウニ種苗センターで水温の管理を行い、飼育状況の観察を行っていく。

(対象は新ひだか、浦河、様似、えりも、広尾の各地区) (「t」はトンを表しています)

農業・軽種馬生産業

〔軽種馬生産業〕

- ・日高管内約700カ所の競走馬の生産・育成牧場が加盟する日高軽種馬農協は、昨年、新型コロナウイルス感染拡大で中止した2歳馬の競り市「トレーニングセール」を5月11日に、札幌競馬場で開催することを決め、購買者に感染防止対策への協力を呼び掛けている。さらに、同農協主催のセールでは初めて、購買者が遠隔で競りに参加できる「オンラインビッドシステム」を導入する。今夏以降に新ひだか町で開く1歳馬のセールと違い、調教済みの即戦力の2歳馬を売り、148頭が上場予定。
- ・全国で唯一サラブレッドの繁殖から育成までを授業に取り入れている静内農業高で19日夜、牝の子馬が誕生した。同校は、年1頭の割合でサラブレッドの生産に当たり、授業の一環として生徒たちが馬の世話をしている。母馬は14歳のマドリガルスコア(父ダンスインザダーク)で、父はアメリカ産のアメリカンオークス優勝馬アニマルキングダム。母子の世話は将来、育成牧場や軽種馬牧場への就職を考えていたり、馬の繁殖に興味のある生徒が希望して担当。子馬は来年のサマーセールに上場予定。昨年のサマーセールで2,500万円(税込2,750万円)の高値で大阪府の竹園正継さんに落札されて話題となった生産・育成牝馬「健叶(けんと)」はテイエムケントオーの競走馬名で育成中で、レース出走を待っている。

〔農業〕

- ・優れた経営を実践する新規就農者を表彰する「新規就農者優良農業経営者表彰」で、広尾町の酪農家成田芳樹さん(45)が最優秀賞を受賞した。同表彰は北海道農業公社が主催し、今年で23回目。最優秀賞の受賞は町内で3人目となった。成田さんは町紋別で乳牛約50頭を飼養している。三重県出身で帯広畜産大学に進学。農協職員や酪農ヘルパー、町内での酪農実習を経て2011年に就農した。豊富な経験と知識に基づく飼養技術による家族経営実績が高い評価を受けた。
- ・新ひだか町農業振興対策協議会の新規就農対策事業適用研修生認証授与式が20日開かれ、町内で新規就農を目指す5人に大野町長が認証状を授与した。新たに認証された研修生は、ミニトマト農家を目指す愛知県から移住の須釜克俊さん(32)夫婦、余市町から移住の金澤保弘さん(42)夫婦、花き農家を目指すえりも町から三石地区の花き農家に嫁いだ笠島未夢さん(20)の計5人。

〔花き栽培〕

- ・4月の花き出荷実績は、15万本、金額1,222万円(前年11万本、847万円)。

建設業

〔公共工事〕

- ・日高管内の国・道・町発注公共工事の月中請負金額(北海道建設業信用保証株の保証請負金額)は、35億8,200万円で、前年同月比で15億3,900万円減少した。

〔町発注工事・建築確認申請〕 (令和3年4月)

	工 事 件 数				金 額 (百万円)				確認申請件数
	土 木	建 築	その他	計	土 木	建 築	その他	計	
新ひだか町	2	1	6	9	9	27	79	115	5
浦河町	0	11	8	19	0	49	54	103	6
様似町	0	1	0	1	0	44	0	44	1
えりも町	3	1	1	5	19	4	5	28	0
広尾町	0	1	3	4	0	36	44	80	3
計	5	15	18	38	28	160	182	370	15

- ・町発注工事(新ひだか～広尾地区)は3億7,000万円となった(前年同月3億7,700万円)。工事発注状況を見ると、前年同月比では、件数は1件下回り、金額は700万円下回った。
- ・4月中受付の建築確認申請件数(新ひだか～広尾地区)は15件で、前年を6件上回った。

木材・製材業

〔木 材〕

- ・チップ材の出荷状況(広尾地区)は、数量が707ト(前年730ト)で前年比3.2%の減少。
出荷金額は1,439万円(同1,351万円)で前年比6.5%の増加。

〔製 材〕

- ・建材、プレカット材等は前年並みに推移し、大きな動きはない。

卸・小売業・観光

〔卸売業〕

- ・春野菜は本州産が主体。地物産では、ハウス栽培のアスパラ、レタス、ホウレン草や山菜等が出荷されている。果物類は本州産が主体、リンゴ、イチゴ、メロン、輸入バナナ等が出荷されている。

〔小売業・飲食業〕

- ・静内エクリプスホテル(石川兼吾社長)は4月28日まで、「新ひだか町を元気に！ どうみん割『新しい旅のスタイル』で泊まって応援キャンペーン」を行った。日高管内在住者限定で、1泊朝食付1人3,000円(税込)で提供した。「北海道でいちばん美味しい『朝ごはん』を味わってもらいたい」と企画した。同ホテルの朝食は、80品目のバイキング形式で、地元の人を作るおふくろの味。最上階の町内が一望できるオーシャンビューを眺めながらの食事は最高。この朝食バイキングは、「楽天朝ごはんフェスティバル」「じゃらんオブザイヤー」2017年、18年で2年連続1位を獲得しており、宿泊しなくても朝食だけ味わいに来る人もいる。
- ・広尾の海岸で獲れたエゾバフンウニが22日、広尾町内の小・中学校、高校の給食で「うにソースのポテトチーズ焼き」として振る舞われた。地域産食材を使ったメニューを提供する「ふるさと給食」の一環。広尾漁協うに部会が、むき身で約1,200個を無償提供した。同メニューは、ウニが苦手な子どもでもおいしく食べられるよう、ミートソース風のソースに生クリームを加えて仕上げた。広尾小学校の1年1組では、ウニを初めて食べる児童もいた。フォークですくい上げてゆっくり口に含むと、ウニの味を探して楽しんでいた。

〔観光・その他〕

- ・日高振興局は、管内7町と協力して観光PR動画「ひだか7MISSIONS(ミッションズ)」を制作し、動画投稿サイト「ユーチューブ」で公開している。北村英則局長が「ひだか魅力ハンター」となり、7町長が率いるマスコットキャラクターや子供らと「ひだか愛」をかけてさまざまな対決をする7本の動画で、特産品や観光名所などの魅力を紹介する内容。
- ・ユネスコ世界ジオパークに認定されているアポイ岳(810㍎)の山開きと登山口のアポイ山麓公園の安全祈願祭が10日に行われ、シーズン中の無事故や無災害を願った。
- ・日本では類似町のアポイ岳のみに生息する特別天然記念物のチョウ「ヒメチャマダラセセリ」が絶滅の危機にある。このチョウを救おうと、帯広畜産大の伊藤彩乃さん(21)=畜産科学課程4年=らがクラウドファンディング(CF)で保全活動のための資金を募っている。ヒメチャマダラセセリは1円玉ほどの小さなチョウで、近年急激に減少し、このままでは15年ほどで絶滅するとされている。CFはNPO法人日本チョウ類保全協会(東京)が行い、幼虫を天敵から守る袋がけや、生息状況のモニタリングなどに掛かる資金250万円を募る。

倒産・雇用状況

〔管内の倒産〕

- ・ 当金庫管内(新冠町～えりも町)の倒産は、1件(前年同月2件)、負債総額9億2,000万円(同1億円)。当金庫管内を含む苫小牧管内の倒産は、1件(前年同月4件)、負債総額は9億2,000万円(同11億7,500万円)。

〔道内の倒産〕

- ・ 北海道の倒産件数は12件(前年同月25件)、負債総額は17億2,800万円(同33億4,600万円)、倒産件数は前月比10件減少、前年比で13件減少となった。

〔全国の倒産〕

- ・ 全国の倒産件数は477件(前年同月743件)、負債総額は840億9,800万円(同1,449億9,000万円)。倒産件数は前月比157件減少、前年比で266件減少した。(東京商工リサーチ)

〔雇 用〕

- ・ 4月の浦河地区の月間有効求人倍率は1.36倍で、前年比0.08ポイント上昇、前月比0.19ポイント下降した。有効求人数は927人で前年比15人増加、前月比で76人の減少となった。有効求職者数は681人で前年比29人減少、前月比で32人の増加となった。全道の月間有効求人倍率は0.91倍で、前年比0.06ポイント下降、前月比0.05ポイント下降した。

その他

管内生産馬、中央競馬重賞レース勝馬

- 4/10 第39回 ニュージージーランドトロフィー (GⅡ)
 バスラットレオン 号 (浦河町 三嶋牧場 殿生産)
- 4/17 第23回 中山グランドジャンプ (J・GⅠ)
 メイショウダッサイ 号 (新ひだか町 グランド牧場 殿生産)
- 4/18 第26回 アンタレスステークス (GⅢ)
 テーオーケインズ 号 (日高町 ヤナガワ牧場 殿生産)

日高管内の3月末人口6万3,440人

日高管内7町の住民基本台帳に基づく3月末現在の管内人口は6万3,440人で、前年同期の6万4,337人から897人減少した。前年同期から日高町を除く6町で減少しているが、減少数は前年同期の1,354人から縮小している。日高管内の人口(国勢調査)は昭和35年の12万3,095人がピークで、現在は当時の約51%の水準になっている。

町名	計	男	女	世帯数	20年3月末人口
日高町	11,491	5,803	5,688	6,224	11,379
平取町	4,712	2,299	2,413	2,432	4,863
新冠町	5,325	2,614	2,711	2,755	5,417
新ひだか町	21,469	10,431	11,038	11,426	21,933
浦河町	11,880	5,884	5,996	6,618	11,990
様似町	4,106	1,956	2,150	2,142	4,207
えりも町	4,457	2,249	2,208	2,095	4,548
計	63,440	31,236	32,204	33,692	64,337
広尾町	6,421	3,094	3,327	3,252	6,564
大樹町	5,398	2,678	2,720	2,718	5,462

(注) 調査区域：浦河地区、新ひだか町静内地区及び三石地区、新冠地区、様似地区、えりも地区、広尾地区

《指 標》

1 営業区域の人口・世帯数動向 (令和3年4月現在)

(単位：人)

町 村 別	人 口			世 帯		
	人 数	前年同月比	前月比	世帯数	前年同月比	前月比
平 取 町	4,743	-148	31	2,461	-64	29
日 高 町	11,231	-217	55	6,004	-64	52
新 冠 町	5,329	-118	4	2,767	-3	12
新ひだか町	21,574	-491	105	11,525	-112	99
浦 河 町	11,873	-159	-7	6,644	-22	26
様 似 町	4,105	-91	-1	2,145	-20	3
え り も 町	4,474	-95	17	2,115	-9	20
日高地区合計	63,329	-1,319	204	33,661	-294	241
広 尾 町	6,435	-179	14	3,264	-51	12
大 樹 町	5,429	-50	31	2,746	3	28
日高・十勝地区合計	75,193	-1,548	249	39,671	-342	281
札 幌 市	1,963,974	1,600	3,145	1,086,635	10,124	4,358
江 別 市	119,749	-27	247	58,900	501	302
石 狩 市	58,217	-2	-1	28,286	290	42
北 広 島 市	57,977	-226	-13	28,068	189	45
恵 庭 市	70,062	80	68	34,321	416	84
千 歳 市	97,726	-91	623	50,996	385	546
石狩地区合計	2,367,705	1,334	4,069	1,287,206	11,905	5,377
苫 小 牧 市	169,879	-807	71	90,439	501	241
厚 真 町	4,431	-20	11	2,125	19	13
む か わ 町	7,717	-113	53	4,093	-14	36
胆振地区合計	182,027	-940	135	96,657	506	290
営業区域合計	2,624,925	-1,154	4,453	1,423,534	12,069	5,948

注：日高町の人口数に外国人登録者数は含まれていません。

(資料出所：各市町村)

2 労働需給状況(令和3年4月)

	浦河職安	全 道	前年同月比		前 月 比	
月間有効求人数	927	83,329	15	3,968	-76	-372
月間有効求職者数	681	91,937	-29	10,208	32	5,082
月間有効求人倍率	1.36	0.91	0.08	-0.06	-0.19	-0.05

(資料出所：北海道労働局)

3 建築確認申請(令和3年4月)

		件 数	前年同月比	前 月 比
当 金 庫 管 内	当 月 の 申 請	15	6	0
(新ひだか町～広尾町)	令和3/4～令和3/4 累計	15	6	

(資料出所：各市町村)

4 企業倒産状況(令和3年4月)

(単位: 件、百万円)

	件数	金額	前同比(件数)	前同比(金額)	業種	地区
苫小牧管内	1	920	-3	-255		
うち新冠町～えりも町	1	920	-1	820		
北海道	12	1,728	-13	-1,618		
全国	477	84,098	-266	-60,892		

(資料出所: 東京商工リサーチ)

5 浦河町・新ひだか町 金融機関預金・貸出金残高(令和3年4月)

(単位: 百万円、%)

預 金			貸 出 金		
残 高	前年同月比	前 月 比	残 高	前年同月比	前 月 比
164,839	1.09	1.01	58,268	1.06	0.96

(資料出所: 浦河・静内金融協会)

6 浦河町・新ひだか町 手形交換高

(単位: 枚、百万円、%)

	3年4月	前年同月比	前 月 比
交換枚数	192	-17.95	-22.89
交換金額	310	8.77	-27.40
不渡り手形枚数	0	—	—
不渡り手形金額	0	—	—

(資料出所: 浦河・静内金融協会)

7 気象情報(札幌管区气象台発表)

令和3年4月中の気象状況

(単位: °C、mm、h)

	本 年			平年偏差・平年比			平年偏差、平年比は、1981～2010年の資料から算出された平年値を使用。気温は当月の平均気温から平年値を差し引いたもの(平年比)。降水量、日照時間は当月の降水量・日照時間の平均を平年値で割り返したものの(平年偏差)。
	気 温	降水量	日照時間	気 温	降水量	日照時間	
浦 河	5.5	145.0	231.2	0.5	191.8	124.5	
広 尾	6.3	270.0	223.9	1.3	239.6	121.9	

(資料出所: 国土交通省・気象庁)

8 各町の水道使用量(令和3年4月)

(単位: t、%)

	一般家庭用	前年比	事業用	前年比	合 計	前年比
新ひだか町静内	97,471	-3.0	44,624	-4.8	142,095	-3.6
新ひだか町三石	16,714	-3.0	8,506	-3.0	25,220	-3.0
浦 河 町	58,842	-1.5	24,245	4.0	83,087	0.0
様 似 町	19,453	-6.0	9,226	-20.4	28,679	-11.2
え り も 町	23,533	-2.3	9,662	16.0	33,195	2.4
広 尾 町	31,806	0.0	13,556	4.6	45,362	1.3

(資料出所: 各町)

● 『少年の主張』 日高地区大会

～各町を代表する中学生たちが集まり、自分達の思いを熱く語ります。～

少子高齢化、国際化、情報化の急速な進展等、社会や国際的な環境が大きく変化する現代社会にあって、次代を担う少年には、心身ともに健康で他者を思いやる心を持ち、社会的に自立していける、健やかな成長が求められています。

そのためには、広い視野と柔軟な発想や創造性などとともに、物事を論理的に考える力や自らの主張を正しく理解してもらう力などを身につけることが大切であるとされていることから、少年が社会に向けての意見、未来への希望などを発表できる機会を設け、少年の健全育成及び非行防止に対する道民の理解を深める契機となることを目的として開催しています。

今回は、この日高地区大会後の経過、いわゆる“全国制覇”までどのような道のりになっているか、ご説明しましょう。たいへん険しい道のりになっています。

日高地区大会を制した中学生（最優秀賞受賞者）は、次は全道の舞台に挑戦することになります。

例年9月に札幌市内で全道大会が開催されます。各振興局管内からの代表の他、札幌市からも代表が選出されます。たいへんレベルの高い競争になると思いますが、ここでも同様に最優秀賞が決定され、北海道代表ということになります。

ただ、残念ながら、この数年、日高の代表はこの全道大会の厚い壁を越えられない状況が続いております。

しかし、これでもまだ全国大会に出られるわけではありません。今度は東北勢と競い合うことになります。こちらは代表の中学生がどこかに集まり、発表して選ばれるのではなく、別途審査が行われ、決定されるようです。ここで選ばれた中学生が「北海道・東北ブロック」の代表ということになり、ようやく全国大会へ出場するということになります。東北勢ももちろん強敵ばかりだと思いますし、ブロック代表を勝ち取ることでさえも至難の技だと思います。

全国大会は、例年11月に開催されています。ここまで来るだけで、私から見ればたいへんな事だと思いますが、全国の各ブロックを勝ち抜いた12名の中学生が今度は内閣総理大臣賞を目指し、東京都内の会場で発表し競い合うということになります。

さて、今年の日高地区大会ですが、新型コロナウイルス感染症の拡大防止のため、例年とは違った形になると思いますが、開催に向け準備をすすめております。昨年は開催できなかったのも、その分、皆さんのより一層あつい主張をお待ちしております。

(お問い合わせ先 北海道日高振興局保健環境部環境生活課道民生活係
電話：0146-22-9251)

ひだかしんきん 創立100周年記念事業

新規創業者・起業者

の方を応援します！

日高信用金庫は、おかげさまで、令和3年度創立100周年を迎えます。
記念事業の一環として新規創業者・起業者の方を応援する
「新規創業助成金事業」を開始します。

事業内容

● 募集対象先(中小企業・個人事業主)

新冠町、新ひだか町、浦河町、様似町、えりも町、広尾町、大樹町

上記町内に「新たに創業」し、事業所または活動拠点等を設置する予定の方。
活動拠点を他の地域から上記町内へ移動する方も対象となります。

● 募集期間

令和3年4月1日～令和4年3月31日

● 助成金額

1 事業者30万円を助成します。

● 必要書類

税務署への開業届・営業開始が確認できる通帳の写し、領収書や写真等証明書類を
徴求し確認させていただきますので、ご準備ください。

● お申込み方法

お近くの当金庫営業店にある応募用紙にご記入の上、お申込みください。
なお、選考委員による審査がございます。

● 審査の流れ

お申込み

審査

審査結果の公表

助成金の交付

※詳しくは、お近くの下記営業店へお問い合わせください。

● ご相談・お問い合わせ

0146-22-4113 または 下記の営業店窓口へ
(融資部経営相談課)

本店営業部 0146-22-4111 えりも支店 01466-2-2311
静内支店 0146-42-1531 広尾支店 01558-2-3161
三石支店 0146-33-2311 堺町支店 0146-22-5611
様似支店 0146-36-2341 札幌支店 011-200-7070



◀ 当金庫公式HPはこちら



これまでも これからも このまちで
日高信用金庫

日高信用金庫100周年記念 フォトコンテスト

写真サークルの方も、写真が趣味の方も
新冠町から大樹町エリアの魅力を伝える写真大募集!!



最優秀賞には賞金5万円を進呈します。入賞作品は、日高信用金庫発行物の挿絵等として使用させていただきます。

- 応募資格 応募者は、新冠町、新ひだか町、浦河町、様似町、えりも町、広尾町、大樹町在住の方に限ります。
- 応募期間 2021年4月13日(火)～2021年7月13日(火) 郵送の場合、当日消印有効
- 応募方法 応募用紙は作品の裏面に天・地を明記のうえテープで貼付し、最寄の日高信用金庫本支店へ持参するか、下記事務局へ郵送して下さい。
- 結果発表 2021年8月下旬に当金庫ホームページおよび日高信用金庫本支店店頭にて発表いたします。入賞者18名には事務局から直接ご連絡させていただきます。
- 詳しい応募要項はチラシ裏面に記載していますので、ご覧ください。
- 応募に関する問い合わせ先

当金庫公式HPはこちら ▼

057-0013 浦河郡浦河町大通 2丁目 31-2
日高信用金庫業務部業務課 フォトコンテスト事務局
担当者 楳川・浜谷 0146-22-4100

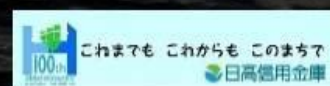

ひだかしんきん

住宅ローン

固定金利特約期間

基準金利

優遇金利

特約期間3年

年3.10%

年0.70%

特約期間5年

年3.60%

年0.90%

特約期間10年

年4.40%

年1.20%

[基準金利は令和3年4月1日現在]

①当金庫とお取引のある建設業者のご利用
または
不動産業者からのご紹介の場合

上記の優遇金利より
さらに 年▲0.10%

②18歳以下のお子様がいる方

上記の優遇金利より
さらに 年▲0.05%

団体信用
生命保険

上記お取引金利には、「団体信用生命保険（一般・3大疾病保障付）」の保険料が含まれています。
ただし、「就業不能保障付団信」にご加入の場合は、お取引金利に0.10%上乗せのお取扱いとなります。

固定金利特約期間終了後も基準金利より 年▲1.50%

固定金利特約期間終了後、再度「固定金利特約型」を選択された場合には、期間経過時点での当金庫基準金利から年1.50%差し引かせていただきます。
ただし、変動金利を選択された場合は適用されません。



まごころ ふれ愛

日高信用金庫

URL:<http://www.shinkin.co.jp/hidaka/>

本店営業部
静内支店
三石支店
樺似支店

TEL 0146-22-4111
TEL 0146-42-1531
TEL 0146-33-2311
TEL 0146-36-2341

えりも支店
広尾支店
堺町支店
札幌支店

TEL 01466-2-2311
TEL 01558-2-3161
TEL 0146-22-5611
TEL 011-200-7070

ひだかしんきん

リフォームローン

基準金利
変動金利型 年3.80% → 優遇金利
年2.00%

お住まいの増改築・修繕・システムキッチン、
クロス張り替え・浴室のリフォーム等のご相談
はお気軽にお近くの当金庫窓口へお問い合わせください。

優遇条件に該当で基準金利より
年1.80%優遇します

※基準金利は、令和3年4月1日現在です。

※別途、「保証会社(一般社団法人しんきん
保証基金)」へお支払いする保証料が必要
となります。



まごころ 心れ愛
日高信用金庫

URL:<http://www.shinkin.co.jp/hidaka/>

本店営業部
静内支店
三石支店
樺根支店

TEL 0146-22-4111
TEL 0146-42-1531
TEL 0146-33-2311
TEL 0146-36-2341

えりも支店
広瀬支店
堺町支店
札幌支店

TEL 01466-2-2311
TEL 01558-2-3161
TEL 0146-22-5611
TEL 011-200-7070



ひだかしんきん営業のご案内

ATM	本店	〒057-0013	浦河郡浦河町大通 2 丁目 31 の 2	☎ (0146) 22-4111
ATM	堺町支店	〒057-0034	浦河郡浦河町堺町西 1 丁目 83 の 59	☎ (0146) 22-5611
ATM	静内支店	〒056-0016	日高郡新ひだか町静内本町 1 丁目 1 の 15	☎ (0146) 42-1531
ATM	三石支店	〒059-3108	日高郡新ひだか町三石本町 197 の 23	☎ (0146) 33-2311
ATM	様似支店	〒058-0014	様似郡様似町大通 2 丁目 35 の 2	☎ (0146) 36-2341
ATM	えりも支店	〒058-0204	幌泉郡えりも町字本町 170 の 1	☎ (01466) 2-2311
ATM	広尾支店	〒089-2615	広尾郡広尾町本通 8 丁目 7 の 1	☎ (01558) 2-3161
	札幌支店	〒060-0004	札幌市中央区北 4 条西 5 丁目 1—4 大樹生命札幌共同ビル 4 階	☎ (011) 200-7070

ATM 営業時間 平日 8 : 45 ~ 18 : 00

※札幌支店を除く各店舗に「ハンドセット搭載機」の ATM が設置されております。

土曜日 ATM 稼働店 : 本店・堺町支店・静内支店・三石支店・様似支店・えりも支店・広尾支店

土曜日 ATM 営業時間 9 : 00 ~ 17 : 00

日曜・祝日 ATM 稼働店 : 本店・静内支店

日曜・祝日 ATM 営業時間 9 : 00 ~ 17 : 00

店外 ATM

浦河町役場内 ATM 浦河郡浦河町築地 浦河役場内 1 階ロビー

店外 ATM 営業時間 平日 9 : 00 ~ 16 : 00

浦河赤十字病院内 ATM 浦河郡浦河町東町 浦河赤十字病院内 1 階ロビー

店外 ATM 営業時間 平日 9 : 00 ~ 18 : 00

パセオ堺町店内 ATM 浦河郡浦河町堺町 店内フロア

店外 ATM 営業時間 平日・土曜・日曜・祝日 9 : 00 ~ 19 : 00

マックスバリュ静内店内 ATM 日高郡新ひだか町静内木場町 店内フロア

店外 ATM 営業時間 平日・土曜・日曜・祝日 9 : 00 ~ 19 : 00

※店外 ATM は、全て「ハンドセット搭載機」です。

※ハンドセット付 ATM : プッシュボタン付受話器から、音声ガイダンスにより操作手順をご案内する ATM です。



業務部地域貢献課

〒057-0013 浦河郡浦河町大通 2 丁目 31 の 2

電話 (0146) 22-4100 FAX (0146) 22-6106

URL <http://www.shinkin.co.jp/hidaka/>

